

## Informativa

Questo sito o gli strumenti terzi da questo utilizzati si avvalgono di cookie necessari al funzionamento ed utili alle finalità illustrate nella cookie policy. Se vuoi saperne di più o negare il consenso a tutti o ad alcuni cookie, consulta la [cookie policy](#).

Chiudendo questo banner, scorrendo questa pagina, cliccando su un link o proseguendo la navigazione in altra maniera, acconsenti all'uso dei cookie.

# K KRAPP'S LAST POST

ARGOMENTI / EDITORIA / VIDEO / RECENSIONI / TUTTI GLI ARTICOLI

BY MATTEO TAMBORRINO / RECENSIONI / 19 MARZO 2020

## SCENE DI VIOLENZA CONIUGALE. ELENA SERRA NELLE CRUDELTÀ DI WATKINS (E NELLE NOSTRE)



Inauguravamo con le parole tratte dal “Mago di Oz” di **L. Frank Baum**, (“Per piccina ch’essa sia, nessun posto è bello come casa mia”) la prima puntata della nostra indagine sabauda, ignari di quanto sarebbe avvenuto di lì a pochi giorni. Ed è proprio in momenti come questo che appare più che mai opportuno ripeterle, quelle parole. Come un mantra: io resto a casa, io resto a casa...

E mentre il teatro italiano è in sofferenza, noi qui siamo chiamati a “giudicare” qualcosa. Che cosa, vi domanderete? Semplicemente *l'histoire véritable* – come direbbe il buon **Diderot**, padre di drammoni borghesi – di due donne comuni. Comuni sì, eppure estremamente straordinarie, due donne che dalle proprie case avrebbero dovuto, forse, fuggire.

Stiamo parlando di Annie e Rachida, a cui **Clio Cipolletta** e **Annamaria Troisi**, accompagnate dagli altrettanto intensi **Roberto Corradino** e **Aron Tewelde**

SEARCH



(subentrato ad **Alberto Malanchino**), prestano voce e volto, nelle strazianti "Scene di violenza coniugale" che hanno calcato l'insolito palco della Galleria Franco Noero a fine gennaio, per la stagione del **Teatro Stabile di Torino**. Ecco allora che i ricordi, le visioni occorse – che hanno preteso un giusto tempo per depositarsi nella mente di chi scrive – si fanno ora più nitidi.

Uno spettacolo lacerante, sinceramente crudele, a tratti caustico, quello diretto da **Elena Serra**, che ha saputo tuttavia mescolare nell'impasto drammaturgico quella levità a tratti onirica che caratterizza da sempre il suo *modus pingendi*. Alla "regia immersiva" fa da supporto un testo, come quello dell'artista anglo-francese **Gérard Watkins**, che – recita il foglio di sala – «incide senza pietà la carne viva delle dinamiche di coppia, dove le donne sono vittime designate». E la traduzione di **Monica Capuani** gli rende del tutto giustizia.

L'opera comincia in realtà ben prima del fischio d'inizio, fin dall'ingresso in sala degli spettatori, un gruppo ristretto di eletti che sembra essere selezionato, scelto per la macabra occasione, in pieno stile da "teatro da camera". La regista ci fa così accomodare lungo le pareti, per assistere al rito misogino, al quotidiano sacrificio femminile – mi sposta, invero, dalla mia originale ubicazione, offrendomi una visione grandangolare ben più eccitante e voyeuristica, in prossimità di uno dei quattro spigoli dello stanzone. Le porte sono ovunque e, come nella "Locandiera" di **Goldoni**, presagiscono l'aggressione da parte di forze esterne di quel rasserenante e quieto spazio d'interno, un appartamento (non più connotato geograficamente) di gusto rococò, trapunto di stucchi, specchi e mobili di *design*, nel quale si incrociano le vicende di due coppie di diversa estrazione sociale. I fili diegetici si dipanano, si sovrappongono, talvolta si toccano, si mescolano, perché altrimenti il flusso di azioni non sarebbe affatto credibile. E di qui discende la strada dell'immedesimazione e della catarsi.

Liam (Aron Tewelde), ex bullo di periferia, è in fuga da un'infanzia violenta e cerca riscatto nei sobborghi; qui incontra Rachida (Annamaria Troisi), che desidera emanciparsi dai rigidi codici sociali e dall'oppressione della propria famiglia. Da parte sua, Annie (Clio Cipolletta), svampita e remissiva, è una ragazza madre alla ricerca di un lavoro per rimettersi in carreggiata. Un giorno si imbatte per caso in Pascal (Roberto Corradino), un fotografo benestante, la cui carriera sta andando però in rovina. Le porte, dietro le quali i protagonisti si nascondono, scompaiono, gridano, assolvono a un'evidente funzione metaforica: disegnano lo spazio dell'invisibile, vagheggiato e insieme temuto (come nelle antiche tragedie, in cui l'elemento più crudo era sempre sottratto alla vista degli spettatori). Se l'universo drammatico non è più "figurato in breve carta" ad accrescersi sarà non il nulla, ma l'immaginazione, fervida e angosciata. Le porte sono attraversate, socchiuse, spesso sforzate (nel senso carnale di "violentate").

Gli interpreti di questo Atto finale – l'aggettivo è da intendersi proprio nell'accezione di "definitivo, ineluttabile" – sono tutti bravissimi, commoventi, interamente adesi al proprio carattere. A loro si aggiunge, a metà circa del *tourbillon*, la regista in veste di "locandiera" (Agnes), la quale, pur gravata da un dolce peso sul ventre, sa bene come innescare delle dinamiche mortifere. Sviluppando allora la provocazione lanciata da **Andrea Porcheddu** («lo spettatore agisce ma non interviene: tanto è teatro, tanto è una finzione, tanto è un gioco. Ma fuori da quella stanza, che avremmo fatto?») arriviamo a dire che l'intero dramma è forse una sorta di redivivo **Esperimento Milgram**, variante 4: il soggetto di studio (il pubblico) può vedere e sentire la vittima (l'attore), ma sceglie

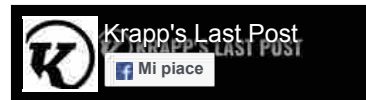

Di' che ti piace prima di tutti i tuoi amici

## LATEST POST

- 1 Scene di violenza coniugale. Elena Serra nelle crudeltà di Watkins (e nelle nostre)
- 2 In-Box e In-Box Verde 2020: chi ha passato la prima selezione
- 3 Per cause di forza maggiore. La tutela dello Spettacolo dai sindacati al nuovo Decreto
- 4 Peppe Barra: come attore ho bisogno di Napoli per vivere. Videointervista
- 5 Teatro a porte chiuse. Lo spettacolo continua... anche in quarantena

## COMMENTI

- 1 Sara su In piedi nel caos. Teatro dell'Elfo e la guerra vista dall'altro lato del dolore
- 2 Giulia su Lo zoo di vetro. Leonardo Lidi nel dramma di Williams
- 3 Alessandra su Lo zoo di vetro. Leonardo Lidi nel dramma di Williams
- 4 Saverio su Last Seen 2019: la top ten di Klp. E voi chi votate?
- 5 Francesca Capri su Lo zoo di vetro. Leonardo Lidi nel dramma di Williams

comunque di vederlo crollare.

Una grande prova, queste "Scene", delle nostre più grigie e banali crudeltà.

Doverosi applausi, sia pur in coda, a **Jacopo Valsania** per lo spazio scenico e ad **Alessio Foglia** per il progetto sonoro.



### SCENE DI VIOLENZA CONIUGALE

di Gérard Watkins

traduzione Monica Capuani

con Roberto Corradino, Clio Cipolletta, Aron Tewelde, Annamaria Troisi, Elena Serra

regia Elena Serra

spazio scenico Jacopo Valsania

progetto sonoro Alessio Foglia

Teatro Stabile di Torino – Teatro Nazionale

Teatro di Dioniso

PAV con il supporto della Fondazione nuovi mecenati – Fondazione franco-italiana di sostegno alla creazione contemporanea nell'ambito di fabulamundi Playwriting Europe – Beyond Borders

durata: 1h 15'

applausi del pubblico: 5' 12"

Visto a Torino, Gallerina F. Noero, il 31 gennaio 2020



#### Tags

Elena Serra

Gérard Watkins

Last Seen 2020

#### Share on



### KRAPP AUTHORS

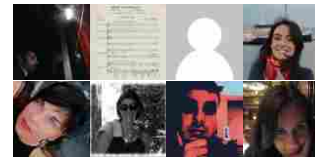

@KLPTEATRO

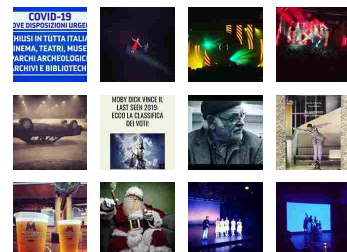

Load More...

Follow on Instagram

### THEATRENDS TIMELINE



**Taller Coreográfico UNAM**

@TCUNAMOficial [Retweeted by DANZADANCE ORG @DanzadanceOrg]

ESTE VIERNES #HazPlanUNAM Comenzamos los festejos de nuestro aniversario 50 con piezas fundamentales de Gloria Con...  
twitter.com/i/web/status/1...